

Woodstock Herringbone

LAMINATE

10/2023

Οδηγίες
εγκατάστασης

A ΕΡΓΑΛΕΙΑ ΓΙΑ ΤΗΝ ΕΓΚΑΤΑΣΤΑΣΗ

- Ματσόλα με λευκή κεφαλή από καουτσούκ και Τάκοι κοπής
- Αναδιπλούμενη ταινία μέτρησης
- Μολύβι/Γωνία κοπής 90 μοιρών
- Αποστάτες 10 χλστ.
- Σέγα, πριόνι ή επιτραπέζιο πριόνι
- Κόλλα D2

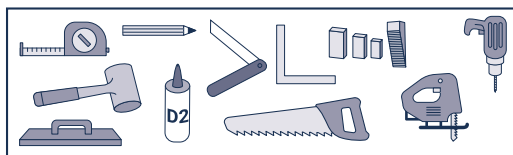

B ΠΡΟΕΤΟΙΜΑΣΙΑ ΚΑΙ ΣΗΜΑΝΤΙΚΕΣ ΠΛΗΡΟΦΟΡΙΕΣ ΠΡΙΝ ΤΗΝ ΕΓΚΑΤΑΣΤΑΣΗ

B.1 ΕΛΕΓΧΟΣ ΤΩΝ ΠΡΟΪΟΝΤΩΝ

Ελέγξτε την ποιότητα των προϊόντων πριν προχωρήσετε στην προπαρασκευαστική εργασία. Αιτήματα επιστροφής μετά την αγορά δεν γίνονται αποδεκτά σε προϊόντα τα οποία έχουν κοπεί ή στρωθεί. Η εγκατάσταση απαιτείται να πραγματοποιείται με χρήση της ίδιας παρτίδας παραγωγής, ώστε να διασφαλίζεται η ομοιομορφία των χρωμάτων και του σχεδίου. Για ξύλινες κατασκευές, συνιστούμε τη χρήση σανίδων από τουλάχιστον 3 διαφορετικές συσκευασίες και την ανάμιξή τους ώστε δύο διπλανές σανίδες να μην έχουν το ίδιο σχέδιο.

B.2 ΕΓΚΛΙΜΑΤΙΣΜΟΣ

Το Woodstock Herringbone laminate θα πρέπει να εγκλιματίζεται για τουλάχιστον 48 ώρες στον χώρο στον οποίο θα εγκατασταθεί και σύμφωνα με τις συνθήκες που αναγράφονται παρακάτω. Τα κουτιά πρέπει να παραμένουν ανοιχτά κατά τη διάρκεια της προσαρμογής.

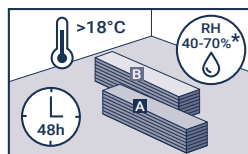

B.3 ΣΥΝΘΗΚΕΣ ΘΕΡΜΟΚΡΑΣΙΑΣ ΔΩΜΑΤΙΟΥ

Το Woodstock Herringbone laminate θα πρέπει να εγκαθίσταται σε θερμοκρασία δωματίου μεταξύ 18°C και 25°C. Η θερμοκρασία του υποδαπέδου στο οποίο θα εγκατασταθεί το προϊόν δεν θα πρέπει να είναι κάτω των 15°C.

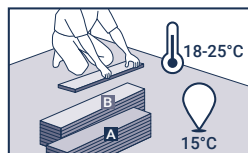

B.4 ΣΥΝΘΗΚΕΣ ΥΠΟΔΑΠΕΔΟΥ

Προετοιμάστε την επιφάνεια σύμφωνα με τα πρότυπα που είναι σε ισχύ στη χώρα σας. Η επιφάνεια πρέπει να είναι επίπεδη, σταθερή και πολύ ξηρή. Βλ. τα επιτρεπόμενα υποδάπεδα που αναφέρονται παρακάτω. Η μέγιστη ανοχή επιπεδότητας είναι 3 χλστ. κάτω από μεταλλικό χάρακα 2 μ. και 2 χλστ. κάτω από 1 μ. Τα υφασμάτινα καλύμματα δαπέδου και τα καλύμματα δαπέδου από βελονωτή τσόχα πρέπει να αφαιρούνται. Κατά κανόνα, συνιστάται η αφαίρεση όλων των καλυμμάτων δαπέδου.

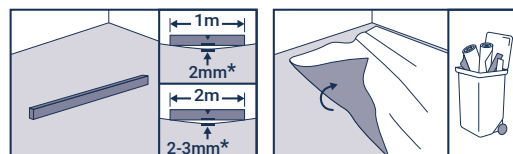

Συνιστάται να μην προχωρήσετε με την εγκατάσταση του Woodstock Herringbone laminate στις εξής περιπτώσεις:

- Σημαντικές ανισοϋφείς περιοχές (πάνω από τα πρότυπα επιπεδότητας στις εκάστοτε χώρες).
- Ρωγμές στο υποδάπεδο.
- Υποδάπεδο ανεπαρκώς στεγνό.
- Η επιφάνεια είναι ανεπαρκώς σταθερή, πολύ πορώδης ή πολύ τραχιά.
- Ακάθαρτη επιφάνεια, π.χ. με λάδι, κερί, βερνίκι ή υπόλειμμα χρωμάτων.
- Διαφορά στο επίπεδο μεταξύ του υποδαπέδου και των άλλων δομικών στοιχείων.
- Ακατάλληλη θερμοκρασία υποδαπέδου (κάτω από τους 15°C).
- Θερμοκρασίες δωματίου χαμηλότερες από 18°C ή υψηλότερες από 25°C.
- Δεν υπάρχει πρωτόκολλο θέρμανσης σε περίπτωση ενδοδαπέδιας θέρμανσης.
- Ενδοδαπέδια θέρμανση που η μέγιστη θερμοκρασία ξεπερνάει τους 27°C

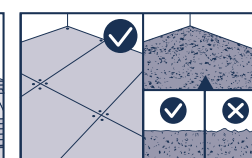
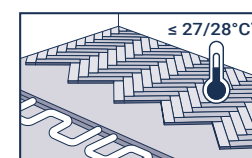
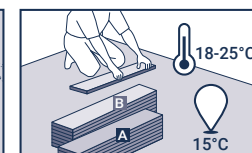
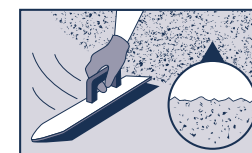
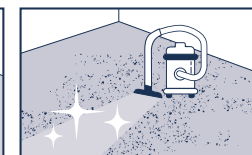
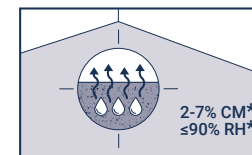

ΕΠΙΤΡΕΠΟΜΕΝΟ ΥΠΟΔΑΠΕΔΟ

- Ξύλινη πλαίσιο σε συμμόρφωση τους τοπικούς κανονισμούς.
- Επίπεδη τιμεντοκονία: καινούργια ή επεξεργασμένη εκ νέου.

Γ ΕΓΚΑΤΑΣΤΑΣΗ

Γ.1 ΚΑΤΕΥΘΥΝΣΗ ΕΓΚΑΤΑΣΤΑΣΗΣ

Πριν ξεκινήσετε την εγκατάσταση σανίδων, καθορίστε τον τύπο της τοποθέτησης, λαμβάνοντας υπόψη το σχήμα του δωματίου και το σχέδιο που πρόκειται να δημιουργηθεί.

Σημαντικό! Πριν από την τοποθέτηση των πρώτων σειρών σανίδων, ελέγξτε ότι:

- οι κομμένες σανίδες που βρίσκονται πιο κοντά στους τοίχους έχουν πλάτος μεγαλύτερο από 5 εκ.,
- κάθε σανίδα που κόβεται στον τοίχο έχει μήκος τουλάχιστον 40 εκ.

Woodstock Herringbone

Γ.2 ΚΕΝΑ ΔΙΑΣΤΟΛΗΣ

Χρησιμοποιώντας κατάλληλο αποστάτη, δημιουργήστε ένα κενό διαστολής 10 χλστ. περιμετρικά του δωματίου. Διατηρήστε επίσης ένα κενό 10 χλστ. από όλα τα εξαρτήματα στο δωμάτιο, όπως σωλήνες, πλαίσια πόρτας κλπ. Το κενό διαστολής δεν πρέπει να γεμίζεται με σιλικόνη, ηλεκτρικά καλώδια ή άλλα αντικείμενα.

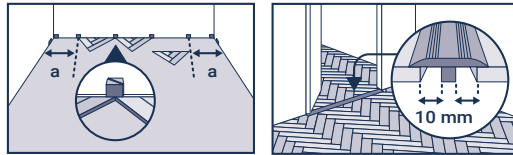

Γ.3 ΕΓΚΑΤΑΣΤΑΣΗ

Πριν από την εγκατάσταση του laminate, πρέπει να τοποθετηθεί ένα φύλλο PE με φράγμα υδρατμών τουλάχιστον 0,2 χλστ. σε όλα τα υποδάπεδα, εκτός από τα ξύλινα δάπεδο/κατασκευή. Στη συνέχεια, για ακουστικούς σκοπούς, τοποθετήστε ένα ακουστικό υπόστρωμα, όπως το SoundBlock+.

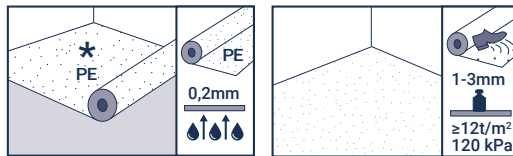

Το μοτίβο Herringbone τοποθετείται χάρη στους δύο τύπους σανίδων [A] και [B] που εγκαθίστανται εναλλάξ.

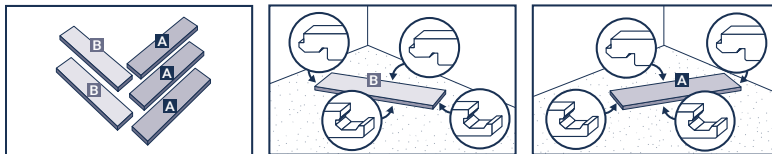

Εγκαταστήστε τα πρώτα πάνελ σε ολόκληρο το μήκος δημιουργώντας τρίγωνα όπως φαίνεται παρακάτω, εισάγοντας τη γλώσσα στην αυλάκωση με γωνία 12°. Εναλλασσόμενες σανίδες [A] και [B].

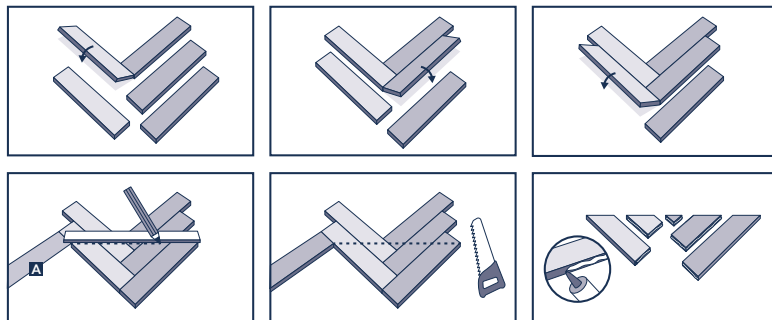

Τοποθετήστε τα τρίγωνα που δημιουργήθηκαν κατά μήκος του τοίχου με αποστάτες 10 mm για το διάκενο διαστολής. Κεντράρετε και κόψτε τα τρίγωνα και στις δύο πλευρές.

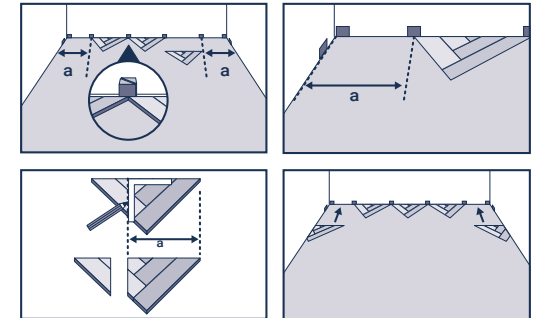

Όταν δημιουργηθεί η πρώτη σειρά, εγκαθίστανται πλήρεις σανίδες, και πάλι εναλλάσσονται οι σανίδες [A] και [B], κόβοντάς τις κατά μήκος του τοίχου χάρη στη μέθοδο χάραξης. Όταν δημιουργηθεί η πρώτη σειρά, εγκαθίστανται πλήρεις σανίδες, και πάλι εναλλάσσονται οι σανίδες [A] και [B], κόβοντάς τις κατά μήκος του τοίχου χάρη στη μέθοδο χάραξης.

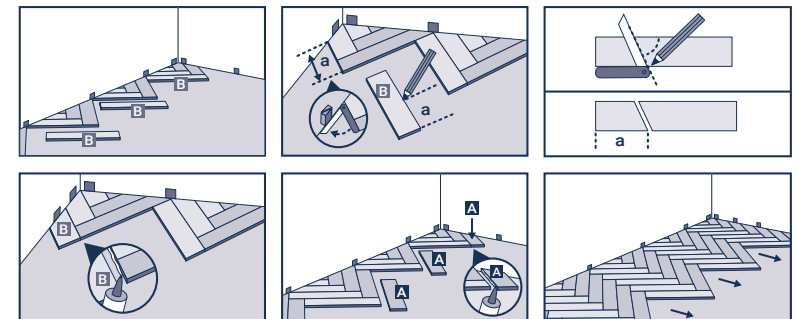

ΤΡΟΠΟΣ ΕΓΚΑΤΑΣΤΑΣΗΣ ΓΥΡΩ ΑΠΟ ΠΛΑΙΣΙΟ ΠΟΡΤΑΣ

Μπορείτε είτε να κόψετε τη σανίδα ώστε να ταιριάζει στο προφίλ του πλαισίου της πόρτας είτε να κόψετε το κάτω μέρος του πλαισίου της πόρτας στο αντίστοιχο ύψος της σανίδας. Βεβαιωθείτε ότι υπάρχει κενό 10 χιλ. ανά πάσα στιγμή.

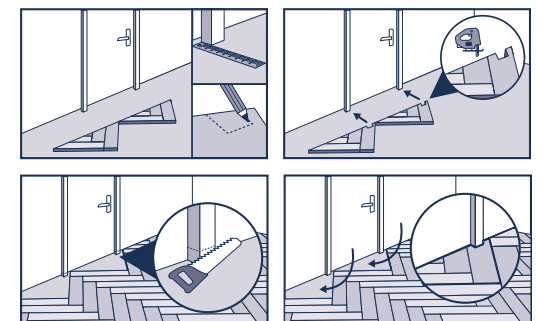

Woodstock Herringbone

Για την τελευταία σειρά, κόψτε κάθε σανίδα, χρησιμοποιώντας τη μέθοδο χάραξης για να ακολουθήσετε το προφίλ του τοίχου και κολλήστε τις τελευταίες σανίδες που κόψατε.

Σημείωση: Εάν ο τοίχος δεν είναι ίσιος, η πρώτη σειρά πρέπει να κοπεί με εργαλείο χάραξης αρμών σύμφωνα με το προφίλ του τοίχου, για να διατηρηθεί το ελάχιστο κενό διαστολής των 10 χιλ. περιμετρικά του δωματίου.

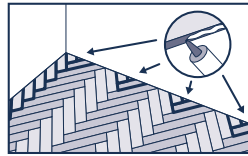

Γ.4 ΠΡΟΦΙΛ ΕΠΕΚΤΑΣΗΣ ΣΤΗΝ ΠΕΡΙΟΧΗ

Απαιτείται κενό διαστολής πλάτους 10 mm περιμετρικά του δωματίου και από όλα τα εξαρτήματα στο δωμάτιο. Χώροι με ανεμπόδιστη έκταση μέγιστου μήκους 12 μέτρων ή μεγέθους 8 μέτρων μπορούν να επωφεληθούν από μια εγκατάσταση χωρίς αρμούς. Πάνω από αυτές τις διαστάσεις, πρέπει να χρησιμοποιηθεί προφίλ διαστολής. Κατά την τοποθέτηση των πλακών, των προφίλ μετάβασης ή των ακραίων προφίλ, τα σοβατεπί ή τα προφίλ δεν πρέπει ποτέ να στερεώνονται στο κάλυμμα δαπέδου. Επικοινωνήστε με τον εκπρόσωπό σας στην Tarkett αν θέλετε περισσότερες πληροφορίες σχετικά με αυτό.

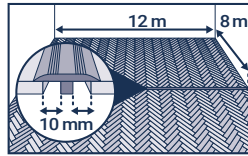

ΣΗΜΑΝΤΙΚΕΣ ΠΛΗΡΟΦΟΡΙΕΣ ΣΧΕΤΙΚΑ ΜΕ ΤΗΝ ΟΛΟΚΛΗΡΩΣΗ ΤΗΣ ΕΓΚΑΤΑΣΤΑΣΗΣ

- Αφαιρέστε όλους τους αποστάτες.
- Πριν από την τελική τοποθέτηση του σοβατεπί ή των προφίλ, τα αποκόμματα και οποιαδήποτε άλλα απόβλητα υλικού πρέπει να απομακρυνθούν από τα κενά διαστολής.
- Το Woodstock laminate δεν πρέπει να στερεώνεται στο υποδάπεδο, το υπόστρωμα, σε έπιπλα ή άλλα στοιχεία.
- Τοποθετήστε ένα χαλάκι εισόδου στις εξωτερικές εισόδους για να μειώσετε την ποσότητα ρύπων που εισέρχεται στο σπίτι σας.
- Παρακαλούμε χρησιμοποιήστε μαλακά προστατευτικά έπιπλων κατάλληλα για σκληρά δάπεδα εάν μετακινείτε έπιπλα. Ποτέ μη σύρετε βαριά αντικείμενα ή έπιπλα πάνω στο πάτωμα, αλλά να τα σηκώνετε.
- Χρησιμοποιείτε καρέκλες γραφείου και άλλα τροχήλατα με τροχούς τύπου W. Για επιπλέον προστασία, μπορείτε να τοποθετήσετε χαλί γραφείου κάτω από κυλιόμενες καρέκλες και κυλιόμενα έπιπλα.
- Συνιστάται η εφαρμογή του προστατευτικού στρώματος TarkoProtect πριν από τη χρήση του δαπέδου

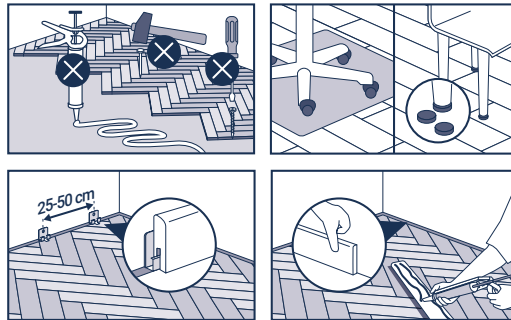

ΕΙΔΙΚΗ ΠΕΡΙΠΤΩΣΗ ΒΑΡΕΩΝ ΕΠΙΠΛΩΝ

Ο βαρύς εξοπλισμός (έπιπλα κουζίνας, ράφια,...) θα πρέπει να εγκαθίσταται πρώτος και να μην τοποθετείται επάνω στο Woodstock Herringbone laminate, τηρώντας το κενό διαστολής 10 χιλ. γύρω από τον εξοπλισμό ή τα πόδια των επίπλων.

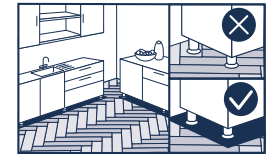

Δ ΚΑΘΑΡΙΣΜΟΣ ΚΑΙ ΣΥΝΤΗΡΗΣΗ

Καθαρίστε καλά το δάπεδο μετά την εγκατάσταση.

- Καθαρίζετε τακτικά με ηλεκτρική σκούπα ή στεγνή σφουγγαρίστρα. Εάν χρειαστεί, μπορείτε να σφουγγαρίσετε το δάπεδο με νερό και ουδέτερο απορρυπαντικό. Αποφύγετε την περίσσεια νερού.
- Κάθε δύο εβδομάδες, χρησιμοποιήστε ένα διάλυμα καθαρισμού κατάλληλο για δάπεδα laminate, ξεπλύνετε καλά τη σφουγγαρίστρα και στεγνώστε το δάπεδο όταν τελειώσετε.
- Απομακρύνετε αμέσως κηλίδες και λεκέδες. Τρίψτε τον λεκέ με μια καθαρή, στεγνή σφουγγαρίστρα εμποτισμένη με ειδικό καθαριστικό. Ποτέ μην ψεκάζετε το καθαριστικό απευθείας στο δάπεδο.
- Επισκευάστε βαθουλώματα και γρατσουνιές με το κιτ επισκευής Tarkett.

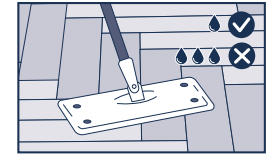

Σημείωση: Παρόλο που η Tarkett μπορεί να παραθέτει μια επιλογή από κατασκευαστές και τύπους κολών, αυτοεπιπεδούμενων υλικών και ανθεκτικών στην υγρασία επιφανειακών μεμβρανών, δεν εγγυόμαστε τα προϊόντα που παρατίθενται. Δεν εγγυόμαστε ότι ο κατάλογος προϊόντων και κατασκευαστών είναι πλήρης ή ενημερωμένος. Η Tarkett δεν φέρει καμία ευθύνη για οποιοδήποτε από αυτά τα προϊόντα που δεν λειτουργούν σε συνδυασμό με κάποιο από τα προϊόντα της. Αποτελεί ευθύνη του κατασκευαστή του συγκολλητικού υλικού, του κονιάματος ευθυγράμμισης και της μεμβράνης στεγανοποίησης επιφάνειας καθώς και του εργολάβου που θα τοποθετήσει το δάπεδο να διασφαλίζουν ότι τα προϊόντα που χρησιμοποιούνται είναι κατάλληλα για χρήση και ότι χρησιμοποιούνται σύμφωνα με τις συστάσεις του εκάστοτε κατασκευαστή. Σε περίπτωση αμφιβολιών ή διευκρινίσεων, επικοινωνήστε με τον τοπικό αντιπρόσωπο της Tarkett για περισσότερες πληροφορίες.